



การป้องกัน อาชญากรรมเชิงรุก

โดย ทฤษฎีสามเหลี่ยมอาชญากรรม
(Proactive Crime Prevention by Crime Triangle Theory)

เรียบเรียงโดย
พลตำรวจโท ศรีวรราช รังสีพรหมทนกุล
ผู้บัญชาการตำรวจนครบาล
พลตำรวจตรี ชยพล ฉัตรชัยเดช
ผู้บังคับการตำรวจนครบาล 6





“...การจับผู้ร้ายนั้นไม่ถือเป็นความชอบ
เป็นแต่นับว่าผู้นั้น ได้กระทำการครบถ้วนแก่หน้าที่เท่านั้น
แต่จะถือเป็นความชอบต่อเมื่อได้ปกครองป้องกันเหตุร้าย
ให้ชีวิตและทรัพย์สินของบ้านแผ่นดินในท้องถิ่นนั้น
อยู่เย็นเป็นสุขขอสมควร...”

คุณหญิงจรัส

พระบรมราชโอรส นาย พระราชทานแก่ข้าราชการตำรวจ

คำนำ

สถานการณ์ของโลกในยุคปัจจุบันมีการเปลี่ยนแปลงอย่างรวดเร็วในทุกๆ ด้าน ไม่ว่าจะเป็นด้านเศรษฐกิจ สังคม การเมือง วัฒนธรรม และด้านเทคโนโลยีสารสนเทศ จาก การเปลี่ยนแปลงและความเจริญเติบโตอย่างรวดเร็วดังกล่าว ก่อให้เกิดปัญหาต่างๆ ตามมาหลายประการ เช่น ปัญหาสังคม ปัญหาแรงงาน ปัญหายาเสพติด และปัญหา อาชญากรรม เป็นต้น โดยเฉพาะอย่างยิ่ง ปัญหาที่กระทบต่อความเป็นอยู่โดยปกติสุขของ ประชาชน คือ ปัญหาอาชญากรรม และปัญหายาเสพติด มีแนวโน้มสูงมากขึ้น ดังนั้น การปฏิบัติหน้าที่ของตำรวจในยุคปัจจุบันซึ่ง อยู่ในสภาวะขาดแคลนกำลังพล งบประมาณ และอุปกรณ์เครื่องมือเครื่องใช้ต่างๆ จึงต้องพยายามปฏิบัติหน้าที่อย่างเต็มกำลัง ความสามารถและมีความเป็นมืออาชีพมากขึ้น ในขณะที่ยวกันหน่วยงานที่เกี่ยวข้องและ ภาคประชาชน นับว่ามีส่วนสำคัญอย่างยิ่งที่จะต้องเข้ามาจับตาดู และให้ความร่วมมือ กับตำรวจอย่างจริงจังจ้องในการแก้ไข ปัญหาอาชญากรรม และปัญหายาเสพติด การแก้ไขปัญหาดังกล่าว จะบรรลุเป้าหมายหรือผลสำเร็จได้นั้น ตำรวจ หน่วยงานที่ เกี่ยวข้องและภาคประชาชนจะต้องรู้และเข้าใจวิธีการแก้ไขปัญหาให้ **“ถูกจุดและตรงประเด็น”**

หนังสือเล่มนี้ได้รับรวบรวมแนวคิด หลักการ และกลยุทธ์ของผู้รู้ ตลอดจน ประสบการณ์ในการทำงาน นำมาปรับใช้กับการปฏิบัติหน้าที่ของตำรวจและการให้ความรู้ กับประชาชน อันเป็นการสร้างเครือข่ายความร่วมมือกับภาคประชาชน โดยยึดหลักปรัชญาที่ว่า **“สร้างความหวาดกลัวให้กับคนร้าย สร้างความอบอุ่นใจให้กับคนดี สร้างวิถี การป้องกันภัยให้กับชุมชน”** จึงคาดหวังว่าหนังสือการป้องกันอาชญากรรมเชิงรุกโดย ใช้กลยุทธ์สามเหลี่ยมอาชญากรรม จะสามารถใช้เป็นแนวทางในการแก้ไขปัญหาอาชญากรรม ได้อย่างมีประสิทธิภาพ ก่อให้เกิดประโยชน์สูงสุดเพื่อความผาสุกของพี่น้องประชาชน

สารบัญ

หลักการป้องกันอาชญากรรม	4
การป้องกันอาชญากรรมเชิงรุก	5
ทฤษฎีสามเหลี่ยมอาชญากรรม	7
ขั้นตอนหรือแนวทางการปฏิบัติ	9
แนวทางการแก้ไขปัญหาอาชญากรรม	19
• ด้านคนร้าย	19
• ด้านเหยื่อ	28
• ด้านโอกาส	37
มาตรการการป้องกันการโจรกรรมรถ	47
การสังเกตอาการผู้ติดยาเสพติด	46
บทสรุป	48



หลักการป้องกันอาชญากรรม

“การจับผู้ร้ายนั้นไม่ถือเป็นความชอบ เป็นแต่นับว่าผู้นั้นได้กระทำการครบถ้วนแก่หน้าที่เท่านั้น แต่จะถือเป็นความชอบต่อเมื่อได้ปกครองป้องกันเหตุร้ายให้ชีวิตและทรัพย์สินสมบัติของข้าแผ่นดินในท้องที่นั้น อยู่เย็นเป็นสุขพอสมควร”

จากพระบรมราโชบายของพระบาทสมเด็จพระจุลจอมเกล้าเจ้าอยู่หัว รัชกาลที่ 5 ดังกล่าวข้างต้น ถือได้ว่าเป็นการวางรากฐานหรือหลักการทำงานในด้านการป้องกันอาชญากรรม ที่สำคัญงานตำรวจแห่งชาติและตำรวจทุกคนควรน้อมนำมาปฏิบัติ คือ การมุ่งเน้นการป้องกันอาชญากรรม (Crime Prevention) ก่อนเกิดเหตุ อันเป็นการป้องกันความเสียหายในด้านต่างๆ อันเป็นการป้องกันความเสียหายในด้านต่างๆ ที่จะเกิดขึ้น ไม่ว่าจะเป็นความเสียหายทางบ้านชีวิต ร่างกาย หรือทรัพย์สิน



การป้องกันอาชญากรรมเชิงรุก (Proactive Crime Prevention)

ปัจจุบันกระแสการเปลี่ยนแปลงของโลกค่อนข้างรวดเร็วและรุนแรง ไม่ว่าจะเป็น การเปลี่ยนแปลงทางด้านเศรษฐกิจ สังคม การเมือง วัฒนธรรม เทคโนโลยีสารสนเทศต่างๆ ก่อให้เกิดปัญหาตามมาหลายประการ ไม่ว่าจะเป็นปัญหาทางด้านเศรษฐกิจ สังคม การเมือง ปัญหาแรงงาน ปัญหาสุขภาพจิตให้โทษและปัญหาอาชญากรรม ที่มีแนวโน้มสูงมากขึ้นจึงเป็นหน้าที่ของตำรวจในแต่ละพื้นที่ ต้องพยายามทุ่มเทกำลังร่างกายและใจในการแก้ปัญหาอาชญากรรมดังกล่าว โดยจะต้องมุ่งเน้นการปฏิบัติงานในเชิงรุก (Proactive)





การป้องกันอาชญากรรมโดยทั่วไป มีแนวคิดหลักการทฤษฎีและองค์ความรู้ที่เกี่ยวข้องมากมาย ทั้งภายในประเทศและต่างประเทศ สำหรับหนังสือเล่มนี้ขอเสนอแนวคิด "การป้องกันอาชญากรรมเชิงรุกโดยใช้ทฤษฎีสามเหลี่ยมอาชญากรรม (Proactive Crime Prevention by Crime Triangle Theory)" ซึ่งเป็นแนวคิดที่มีการบูรณาการการปฏิบัติหน้าที่ของตำรวจและการแสวงหาความร่วมมือจากหน่วยงานราชการและภาคประชาชนได้อย่างมีประสิทธิภาพ มีเหตุและมีผล ย้ำต่อการเข้าใจสามารถนำไปใช้ปฏิบัติงานได้จริงอันเป็นการส่งเสริมและสนับสนุนให้หน่วยงานราชการและภาคประชาชน เข้ามามีส่วนร่วมในการป้องกันอาชญากรรมได้เป็นอย่างดี

ทฤษฎีสามเหลี่ยมอาชญากรรม (Crime Triangle Theory)

เป็นทฤษฎีที่อธิบายถึงสาเหตุหรือองค์ประกอบของการเกิดอาชญากรรม
ได้อย่างชัดเจน เข้าใจง่าย โดยมีองค์ประกอบด้านต่างๆ 3 ด้าน คือ



1. **ผู้กระทำผิด/คนร้าย (Offender)** หมายถึง ผู้ที่มีความต้องการ (Desire) จะก่อเหตุ หรือ ลงมือกระทำอาชญากรรม

2. **เหยื่อ (Victim)/เป้าหมาย (Target)** หมายถึง บุคคล สถานที่หรือวัตถุสิ่งของของผู้กระทำผิดหรือคนร้ายมุ่งหมายกระทำต่อ หรือเป็นเป้าหมายที่ต้องการ

3. **โอกาส (Opportunity)** หมายถึง ช่วงเวลา (Time) และสถานที่ (Place) ที่เหมาะสมกับผู้กระทำผิดหรือคนร้ายมีความสามารถลงมือกระทำความผิดหรือก่ออาชญากรรม

เมื่อเหตุการณ์หรือสถานการณ์ประกอบองค์ประกอบทั้ง 3 ด้านดังกล่าวข้างต้นจะทำให้เกิดอาชญากรรมขึ้น นอกจากนี้ทฤษฎีดังกล่าวยังได้เสนอแนวคิดในการแก้ไขปัญหาอาชญากรรมหรือการป้องกันไม่ให้เกิดอาชญากรรม โดยต้องพยายามทำอย่างไรก็ตามที่จะให้องค์ประกอบของสามเหลี่ยมอาชญากรรมด้านใดด้านหนึ่งหายไป ก็จะก่อให้เกิดอาชญากรรมไม่เกิดขึ้น



สำนักงานตำรวจแห่งชาติได้กำหนดยุทธศาสตร์การแก้ไขปัญหาอาชญากรรมโดยกำหนดยุทธศาสตร์หรือกลยุทธ์การปฏิบัติ มุ่งเน้นการป้องกันอาชญากรรมเชิงรุก ทั้งนี้ในการปฏิบัติงานของตำรวจในแต่ละพื้นที่ ควรนำแนวคิดของทฤษฎีดังกล่าวมาใช้ในการแก้ไขปัญหาอาชญากรรม ทั้งด้านการป้องกันและการปราบปรามอาชญากรรม ให้สอดคล้องกับสภาพความเปลี่ยนแปลงของสังคมในยุคปัจจุบัน โดยให้มีการประสานความร่วมมือกับเครือข่ายในทุกภาคส่วน



ขั้นตอนหรือแนวทางการปฏิบัติ

การป้องกันอาชญากรรมเชิงรุกโดยใช้ทฤษฎีสามเหลี่ยมอาชญากรรม (Proactive Crime Prevention by Crime Triangle Theory) แบ่งออกเป็น 3 ขั้นตอน

ขั้นตอนที่ 1 การวิเคราะห์สถานการณ์อาชญากรรม

ขั้นตอนที่ 2 การป้องกันอาชญากรรมเชิงรุกโดยใช้ทฤษฎีสามเหลี่ยมอาชญากรรม

ขั้นตอนที่ 3 การประเมินผล

การป้องกันอาชญากรรมเชิงรุก (Proactive Crime Prevention)



สร้างความหวาดกลัวให้กับคนร้าย สร้างความอบอุ่นใจให้กับคนดี
สร้างวิถีการป้องกันภัยให้กับชุมชน

ขั้นตอนที่ 1

การวิเคราะห์สถานภาพอาชญากรรม

(Crime Analysis)



การวิเคราะห์สภาพอาชญากรรมของตำรวจ

ตำรวจที่ปฏิบัติงานในสถานีตำรวจแต่ละพื้นที่ต้องมีข้อมูล (Data) ที่จะใช้ในการวิเคราะห์สภาพปัญหาอาชญากรรม (Crime Analysis) ที่เกิดขึ้น ข้อมูลสถิติต่างๆนั้นอาจจะมาจากสถิติที่เกิดขึ้นในพื้นที่ที่พนักงานสอบสวนได้รับคำร้องทุกข์ไว้แล้ว หรือคดีที่เกิดขึ้นแต่ยังไม่ได้รับคำร้องทุกข์หรือข้อมูลข่าวสารที่ได้รับจากการร้องเรียนของประชาชน สื่อมวลชน เป็นต้น ต้องพยายามรวบรวมข้อมูลให้ถูกต้อง ครบถ้วน ตรงกับความจำเป็นจริงมากที่สุด จากนั้นนำข้อมูลมาวิเคราะห์เพื่อให้ทราบช่วงเวลาที่เกิดเหตุ (Time) โดยใช้เครื่องมือมาวิเคราะห์อาชญากรรมและให้ทราบสถานที่ที่เกิดเหตุ (Place) โดยใช้เครื่องมือแผนที่อาชญากรรม (Crime Map) ซึ่งหน่วยงานหรือสถานีตำรวจบางแห่งมีโปรแกรมคอมพิวเตอร์ที่ใช้ในการวิเคราะห์ข้อมูลเมื่อใส่ข้อมูล เข้าไปก็สามารถวิเคราะห์ออกมาได้โดยสะดวกแต่หากไม่มีโปรแกรมดังกล่าวก็อาจทำได้โดยใช้ระบบบันทึกข้อมูลด้วยมือ เพื่อให้ทราบช่วงเวลาและใช้วิธีการปักหมุดในแผนที่ ก็จะทำให้ทราบถึงสถานที่ที่เกิดเหตุได้เช่นเดียวกัน สถานที่ที่เกิดเหตุที่มักจะมีเกิดเหตุบ่อยๆซ้ำกันหลายครั้งเรียกว่า **Hot Spot** สำหรับข้อมูลที่จะนำมาใช้ในการวิเคราะห์นั้นต้องเป็นข้อมูลที่ถูกต้อง ครบถ้วน ตรงกับความจำเป็นจริงให้มากที่สุด เมื่อวิเคราะห์ข้อมูลดังกล่าวแล้วจะทำให้ทราบถึงช่วงเวลา (Time) สถานที่ที่เกิดเหตุ (Place) พฤติกรรมของคนร้าย ตลอดจนสภาพปัญหาและสาเหตุของการเกิดอาชญากรรม อันจะนำไปใช้ประโยชน์ในการกำหนดกลยุทธ์การแก้ไขปัญหาอาชญากรรมต่อไป แนวทางการวิเคราะห์สถานภาพอาชญากรรมมีวิธีการดังนี้



1. การวิเคราะห์ช่วงเวลาที่เกิดเหตุ (Time)

เครื่องมือที่ใช้กันอย่างแพร่หลาย คือ **นาฬิกาอาชญากรรม** โดยนำข้อมูลคดีต่างๆ ที่รวบรวมไว้มาพิจารณาเวลาที่เกิดเหตุในแต่ละคดี และปักหมุดลงในช่วงเวลาที่เกิดเหตุบนนาฬิกาอาชญากรรม ก็จะช่วยให้ทราบถึงช่วงเวลาที่เกิดเหตุ

นาฬิกาอาชญากรรม

เดือน

พ.ศ.2558

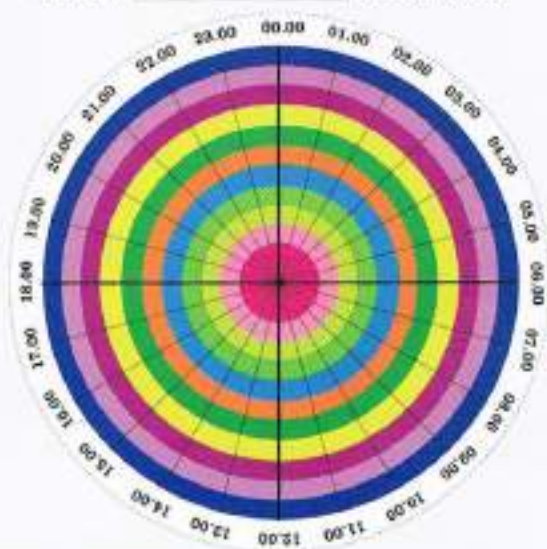

- | | |
|---|-----------------------------------|
| ■ สักขีพินัยในเวลากลางวัน (ช่วงเวลา 18.00-06.00 น.) | ■ ป้ายพินัย |
| ■ สักขีพินัยในเวลากลางคืน (ช่วงเวลา 06.00-18.00 น.) | ■ พยานานผ่านสะพานผู้ขับมอเตอร์รถ |
| ■ สักขีพินัยรถเข็นสะพานผู้ขับรถยนต์ | ■ ชมขึ้นกระเช้าข้ามเกาะนครพนมหญิง |
| ■ โรงราชพิธี | ■ พ.ร.บ.อาสาสมัครป้องกัน |
| ■ รัชพิธี | ■ พ.ร.บ.อาชญากรรมและวัตถุระเบิด |

นอกจากใช้เครื่องมือนาฬิกาอาชญากรรมแล้ว บางครั้งหากต้องการวิเคราะห์สถานภาพอาชญากรรมคดีใดคดีหนึ่งเป็นการเฉพาะหรือเรื่องด่วน เช่น กรณีรุดหายจำนวนมากหรือคดีประทุษร้ายต่อกริพย์ เช่น ลัก ฆัง ฆิง ปล้น เกิดขึ้นมากผิดปกติ อาจจะใช้วิธีการตีตารางแบ่งออกเป็นช่วงเวลา แล้วพิจารณาคดีที่เกิดขึ้นเป็นรายๆไป ว่าเกิดเหตุในช่วงเวลาใดบ้าง ก็จะช่วยให้ทราบช่วงเวลาที่เกิดเหตุได้เช่นเดียวกัน





2. การวิเคราะห์สถานที่เกิดเหตุ (Place)

เครื่องมือที่ใช้ในการวิเคราะห์สถานที่เกิดเหตุ คือ **แผนที่อาชญากรรม** ซึ่งในแต่ละสถานีตำรวจจะต้องมีแผนที่เขตพื้นที่รับผิดชอบ ให้นำข้อมูลคดีต่างๆ ที่รวบรวมไว้มาพิจารณาหาสถานที่เกิดเหตุในแต่ละคดี และปักหมุดลงในแผนที่ที่เตรียมไว้ ก็จะทำให้ทราบสถานที่เกิดเหตุและอาจจะพบว่า มีสถานที่เกิดเหตุที่คนร้ายลงมือกระทำความผิดบ่อยๆ หรือซ้ำๆ กันซึ่งเรียกว่า

Hot spot

การวิเคราะห์สถานที่เกิดเหตุโดยใช้แผนที่อาชญากรรม (Crime Map) ทำให้ทราบถึงสถานที่เกิดเหตุและจุดที่เกิดเหตุบ่อยๆ หรือซ้ำๆ ที่เรียกว่า **Hot spot** (จุดแดงในแผนที่)



การวิเคราะห์สถานภาพอาชญากรรม (Crime Analysis)

เวลา

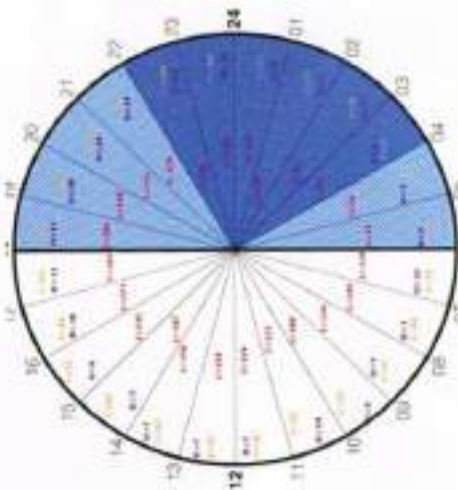

สถานที่



พฤติกรรมคนร้าย

Hot spot

ตำรวจจะได้รับประโยชน์จากการวิเคราะห์สถานภาพอาชญากรรม กล่าวคือ สามารถนำข้อมูลที่ได้จากการวิเคราะห์ไปใช้ในการปรับแผนการตรวจของตำรวจสายตรวจ โดยจะต้องเพิ่มความเข้มในการออกตรวจในช่วงเวลาและสถานที่เกิดเหตุ อันเป็นการแก้ปัญหาได้อย่างถูกต้องและตรงประเด็น

การวิเคราะห์สภาพอาชญากรรมของภาคประชาชน

สำหรับภาคประชาชนที่มีความจำเป็นต้องมีการวิเคราะห์สถานภาพอาชญากรรมหรือทราบข้อมูลเกี่ยวกับอาชญากรรมเช่นเดียวกัน โดยวิธีการรับข้อมูลข่าวสารเกี่ยวกับอาชญากรรมจากแหล่งต่างๆ เช่น การนำเสนอข่าวอาชญากรรมของสื่อมวลชน (หนังสือพิมพ์ โทรทัศน์ วิทยุ) การให้ข้อมูลจากตำรวจหรือหน่วยงานภาครัฐอื่นๆ การบอกกล่าวจากเพื่อนบ้านหรือจากประสบการณ์ที่ตนเองได้รับเพื่อประโยชน์ในการป้องกันไม่ให้ตนเองตกเป็นเหยื่อ ขณะเดียวกันก็นำข้อมูลที่มีอยู่บอกกล่าวคนในครอบครัวหรือคนในชุมชน ไม่ให้ตกเป็นเหยื่อของคนร้ายหรืออาชญากรรม



ขั้นตอนที่ 2 การป้องกันอาชญากรรมเชิงรุก โดยใช้หลักการของทฤษฎีสามเหลี่ยมอาชญากรรม (Proactive Crime Prevention by Crime Triangle Theory)

หลักการ

จากหลักของทฤษฎีสามเหลี่ยมอาชญากรรมการเกิดอาชญากรรม
ในแต่ละครั้ง ต้องมีองค์ประกอบ 3 ด้านคือ

1. ผู้กระทำความผิด / คนร้าย (Offender)
2. เหยื่อ (Victim) / เป้าหมาย (Target)
3. โอกาส (Opportunity) หมายถึงช่วงเวลา (Time) และสถานที่ (Place)

ที่เหมาะสมที่ผู้กระทำความผิดหรือคนร้ายมีความสามารถจะลงมือกระทำความผิดหรือก่ออาชญากรรม การแก้ไขปัญหาอาชญากรรมหรือการป้องกันไม่ให้เกิดอาชญากรรมอาจทำได้โดยทำให้องค์ประกอบของสามเหลี่ยมอาชญากรรมด้านใดด้านหนึ่งหายไปอาชญากรรมก็จะไม่เกิดขึ้น

สำหรับขั้นตอนนี้มีความสำคัญมาก หัวหน้าหน่วยงานหรือสถานีตำรวจต้องใช้เทคนิคการระดมสมอง (Brainstorming) จากตำรวจทุกฝ่ายในหน่วยงานเพื่อร่วมคิดร่วมวางแผน และกำหนดแนวทางการปฏิบัติโดยจะต้องชี้แจงให้เห็นถึงสภาพปัญหาอาชญากรรมที่เกิดขึ้น และสร้างความเข้าใจกับตำรวจทุกฝ่าย ให้ความพร้อมและเต็มใจที่จะร่วมมือกันแก้ไขปัญหาอาชญากรรมที่เกิดขึ้นอย่างจริงจัง เมื่อตำรวจผู้ปฏิบัติงานในพื้นที่ทราบและเข้าใจเหตุและผล ตลอดจนเป้าหมายในการทำงานแล้วย่อมจะเกิดผลดีโดยเฉพาะในเรื่องของประสิทธิภาพของการทำงาน



สร้างความปลอดภัยให้กับครัวเรือน

วิเคราะห์บุคคลที่เข้าพื้นที่บ้าน

ควบคุมคนรับจ้าง/คนมาขาย

ใช้ประตูบานประตูที่แข็งแรง

ระมัดระวังคนแปลกหน้า

สถาปัตยกรรมที่ปลอดภัย

จัดพื้นที่อยู่อาศัยอย่างเหมาะสม

มีแสงสว่างเพียงพอ

ตั้งสุญญากาศ

เสริมความปลอดภัย

การตรวจสอบความปลอดภัย



การบุกรุก



อาชญากรรม

การก่อวินาศกรรม



ทฤษฎีสามเหลี่ยมอาชญากรรม (Crime Triangle Theory)

โอกาส = เวลา + สถานที่

สร้างความปลอดภัยให้กับพื้นที่

การรับผลกระทบจากอาชญากรรม

การจัดการที่ล้มเหลว เช่น ทฤษฎีหน้าต่างแตก (Broken Windows Theory)

ตำรวจที่ไร้ชุมชน (Community Policing)

พื้นที่ปลอดภัย (Safety Zone)

เขตบ้านที่ปลอดภัย (Neighborhood Watch)



มาตรการในการป้องกันอาชญากรรม

- โยคตำรวจ
- โดยเจ้าของพื้นที่
- โดยผู้เช่าพื้นที่
- โดยหน่วยงานอื่น ๆ ที่มีความเกี่ยวข้อง
- โดยผู้พักในบ้
- โดยชุมชน (ชุมชนเข้มแข็ง)

วางระเบียบประตู/หน้าต่าง/ประตู/ประตู

ตรวจสอบพื้นที่เสี่ยง (Check Door)

สร้างวิธีการป้องกันภัยให้กับชุมชน

จัดทำโดย พล.ต.ท. ชยพร นักรักษา ส.พ.น. 6

แนวทางการแก้ไขปัญหาอาชญากรรม

แนวทางการแก้ไขปัญหาอาชญากรรมหรือการป้องกันอาชญากรรมไม่ให้เกิดขึ้นตามหลักการของทฤษฎีคือการทำให้องค์ประกอบด้านใดด้านหนึ่งของสามเหลี่ยมหายไปหรือหมดสิ้นไป อาจทำได้ดังนี้คือ

1. ถัดผู้กระทำผิดหรือคนร้าย (Offender)



ต้องพยายามจับกุม ลดบทบาท ควบคุมหรือจำกัดจำนวนผู้กระทำผิดหรือคนร้ายในพื้นที่ที่รับผิดชอบให้หมดไปหรือน้อยลง สำหรับวิธีการแก้ไขปัญหาด้านนี้อาจทำได้โดยมุ่งเน้นการบังคับใช้กฎหมาย (Law Enforcement) ตัวอย่างเช่น

1.1 การเฝ้าระวังบุคคลพันโทษที่เข้ามาอยู่ในพื้นที่

ตำรวจจะต้องให้ความสนใจเฝ้าระวังบุคคลพันโทษที่ได้รับการปล่อยตัว และเข้ามาพักอาศัยอยู่ในพื้นที่ที่รับผิดชอบ

โดยปกติแล้วจะต้องมีรายงานตัวที่สถานีตำรวจ หัวหน้าสถานีหรือผู้มีหน้าที่รับผิดชอบจะต้องจัดให้มีการทำประวัติบุคคลพันโทษตามระเบียบเก็บรักษาไว้ที่สถานีตำรวจ พร้อมกับมอบหมายให้มีตำรวจอาจจะเป็นสายตรวจหรือฝ่ายสืบสวนนอกเครื่องแบบรับผิดชอบติดตามเฝ้าดูพฤติกรรมของบุคคลดังกล่าว ทั้งนี้ตำรวจที่ได้รับการมอบหมายจะต้องหมั่นไปตรวจเยี่ยมบุคคลพันโทษเป็นประจำ มีการทำแผนที่บ้านพักพร้อมถ่ายภาพและรายงานผลให้ผู้บังคับบัญชาทราบเป็นระยะๆ สำหรับภาคประชาชนที่อยู่ในพื้นที่อาจจะเป็นชุมชนหรือหมู่บ้าน เมื่อพบว่าบุคคลพันโทษเข้ามาอยู่ในพื้นที่ ก็จะต้องไม่แสดงอาการรังเกียจควรให้การช่วยเหลือเป็นกำลังใจ แนะนำการประกอบอาชีพขณะเดียวกันก็ต้องช่วยเป็นหูเป็นตาเฝ้าดูพฤติกรรมของบุคคลดังกล่าวว่าจะกลับไปก่อเหตุหรือกระทำความผิดซ้ำๆ

อีกหรือไม่ ทั้งนี้เพื่อเป็นการช่วยเหลือทางราชการอีกส่วนหนึ่งด้วย



1.3 การประจักษ์เหตุอย่างรวดเร็วของสายตรวจ

เมื่อรับแจ้งมีเหตุด่วนเหตุร้ายเกิดขึ้น ตำรวจโดยเฉพาะตำรวจสายตรวจจะต้องรีบเดินทางไปยังที่เกิดเหตุโดยเร็ว ตามปกติแล้วมีการกำหนดเกณฑ์มาตรฐานการปฏิบัติงานไว้ใช้เวลา 3-5 นาที ภายในเขตชุมชน เวลา 10-15 นาที สำหรับชุมชนชานเมืองหรือ 30 นาที สำหรับในพื้นที่ย่านชานเมือง ซึ่งการเดินทางไปยังที่เกิดเหตุได้อย่างรวดเร็วของตำรวจทำให้สามารถจับกุมคนร้ายทันทีที่กรณีคนร้ายยังอยู่ในที่เกิดเหตุหรือสามารถระงับเหตุไม่ให้ลุกลามต่อไปได้



1.4 การระดมกวาดล้างอาชญากรรมอย่างสม่ำเสมอ

การระดมกวาดล้างอาชญากรรม ถือว่าเป็นมาตรการที่สำคัญของตำรวจ เป็นการลดบทบาท ควบคุมหรือจำกัดจำนวนผู้กระทำความผิดหรือคนร้ายในพื้นที่ที่รับผิดชอบให้หมดไปหรือน้อยลง จึงเป็นการสมควรที่ตำรวจจะต้องมีการกำหนดให้มีการระดมกวาดล้างอาชญากรรมอย่างสม่ำเสมอ ทั้งนี้ก่อนที่จะมีการระดมกวาดล้างอาชญากรรมจะต้องมีการสืบสวนหาข่าวเพื่อกำหนดเป้าหมาย และสมควรที่จะมีการบูรณาการกับหน่วยงานต่างๆ ที่เกี่ยวข้องหรือเครือข่าย เพื่อระดมสรรพกำลัง อุปกรณ์เครื่องมือเครื่องใช้ออกปฏิบัติการร่วมกันเพื่อให้เกิดประสิทธิภาพสูงสุด



1.5 สมาชิกแจ้งข่าวอาชญากรรม

สมาชิกแจ้งข่าวอาชญากรรมเป็นโครงการหรือกิจกรรมที่สำคัญของภาคประชาชนที่ทำหน้าที่เป็นพลเมืองดี ช่วยเหลือให้ข้อมูลข่าวสารหรือเบาะแสแก่ตำรวจหรือหน่วยงานที่เกี่ยวข้องโดยตำรวจในแต่ละพื้นที่ ควรจัดให้มีโครงการสมาชิกแจ้งข่าวอาชญากรรมขึ้นทั้งนี้เพื่อเป็นการสร้างเครือข่ายด้านการข่าวการจัดทำโครงการดังกล่าวจะประสบผลสำเร็จได้นั้นปัจจัยสำคัญ คือ ความไว้วางใจหรือระหว่างตำรวจกับประชาชน และช่องทางการติดต่อสื่อสาร ตำรวจต้องรับดำเนินการอย่างจริงจังเมื่อได้รับข้อมูลข่าวสารจากภาคประชาชน และที่สำคัญคือ ต้องรักษาความลับเพื่อความปลอดภัยของผู้ให้ข่าวสาร





1.6 การจับกุมผู้ต้องหาตามหมายจับ

การจับกุมผู้ต้องหาตามหมายจับ จะเป็นการช่วยลดจำนวนผู้ต้องหาที่ได้กระทำความผิดแล้วหลบหนีไป ตำรวจจะต้องพยายามติดตามจับกุมผู้ต้องหาที่มีหมายจับให้ได้ ขณะเดียวกันภาคประชาชนหากทราบข้อมูลหรือมีเบาะแสคนร้ายก็ควรแจ้งให้ตำรวจทราบ

1.7 มาตรการยึดรถต้องสงสัย

มาตรการยึดรถต้องสงสัยถือว่าเป็นมาตรการที่สำคัญอีกมาตรการหนึ่ง เพราะเป็นมาตรการที่ป้องกันการป้องกันและปราบปรามไปพร้อมๆกัน กล่าวคือ ตำรวจต้องวางมาตรการยึดรถต้องสงสัย โดยมุ่งเน้นทั้งผู้ขับขี่และรถที่ใช้ สำหรับผู้ขับขี่ที่จะต้องถูกตรวจสอบนั้นจำเป็นต้องดูลักษณะบุคคล เช่น ลักษณะท่าทางไม่น่าไว้ใจ (หน้าโง่ ้วยโง่ ลักษณะโง่) ส่วนรถที่ใหม่มีลักษณะเป็นรถต้องสงสัย คือ รถที่มีการตกแต่งผิดสภาพไปจากเดิม ไม่ติดแผ่นป้ายทะเบียน มีร่องรอยการทุบทำลายทุญแจ และลักษณะต้องสงสัยอื่นๆ เมื่อมีการยึดมาแล้วก็ต้องมีการตรวจสอบทั้งตัวบุคคลและรถต้องสงสัยว่าได้เคยก่อเหตุมาแล้วหรือไม่

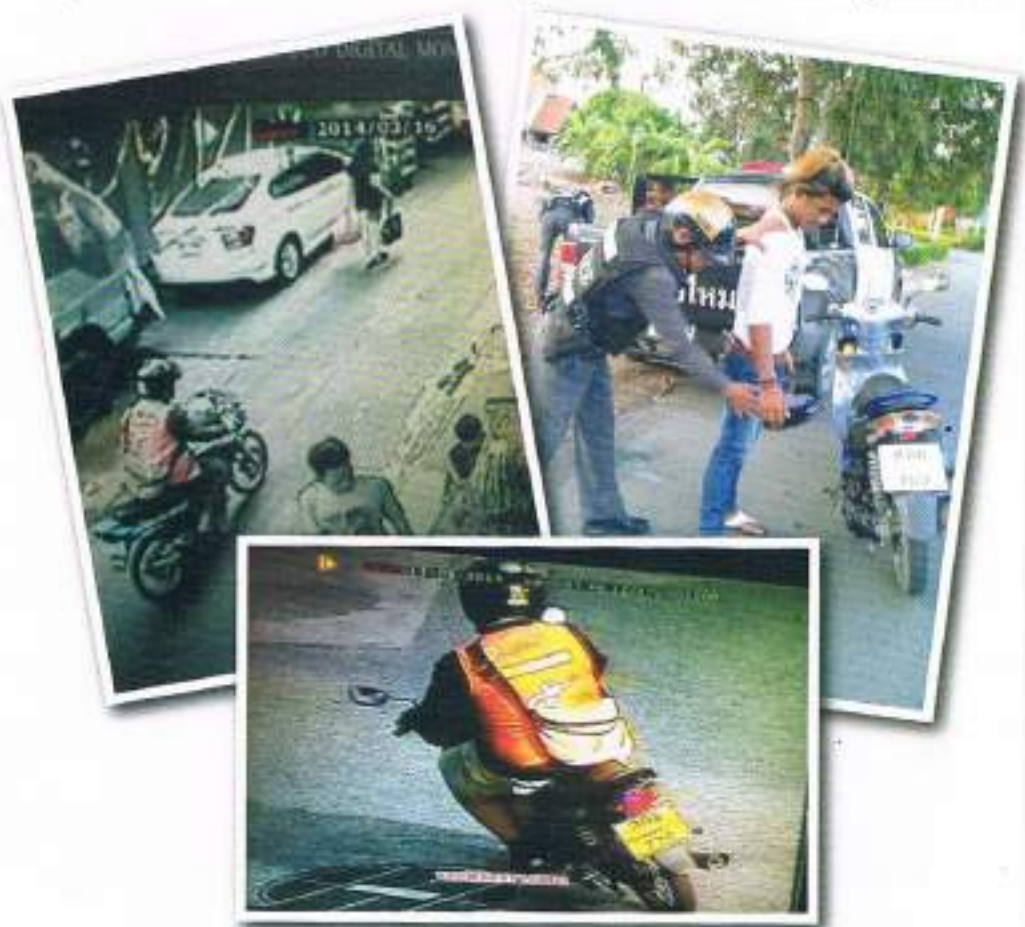

1.8 มาตรการป้องกันสุรา

มาตรการป้องกันสุราเป็นยุทธวิธีหนึ่งของตำรวจที่ใช้ในการป้องกันไม่ให้มีเหตุร้ายเกิด กล่าวคือ ตำรวจจะต้องเข้าไปประชาสัมพันธ์เตือนประชาชนที่ดื่มสุราในที่สาธารณะให้เลิกดื่มและกลับที่พักเมื่อถึงเวลาที่เหมาะสม หากปล่อยให้ดื่มสุราต่อไปจนขาดสติอาจไปก่อเหตุทะเลาะวิวาทหรือไปกระทำความผิดอื่นๆ เช่น การประทุษร้ายต่อภริยา ชีวีต ร่างกาย หรือทางเพศ เป็นต้น



2. ถิ่นเหยื่อ (Victim)/เป้าหมาย (Target)

ผู้เสียหาย หรือ เหยื่อ หรือประชาชนทั่วไปต้องรู้จักการป้องกันตนเอง ครอบครัวและชุมชน หรือสังคมไม่ให้เกิดเป็นเหยื่ออาชญากรรม ในขณะที่ยวกันตำรวจจะต้องยื่นมือเข้าไปช่วยเหลือประชาชน ในพื้นที่โดยจัดให้มีการประชาสัมพันธ์ให้ความรู้ ข้อมูลข่าวสารที่เป็นประโยชน์ต่อประชาชนในการ ป้องกันอาชญากรรมหรือไม่ให้เกิดเป็นเหยื่ออาชญากรรม เช่น การแต่งตัวของสุภาพสตรี การใส่เครื่อง ประดับหรือของที่มีค่า การหลอกลวงของคนร้ายในลักษณะต่างๆ โดยอาจจัดโครงการต่างๆดังนี้



2.1 โครงการตำรวจเตือนภัย

สถานีตำรวจทุกพื้นที่ควรจัดให้มีโครงการตำรวจเตือนภัย ออกให้ความรู้ข้อมูลข่าวสาร เกี่ยวกับอาชญากรรมและยาเสพติดให้กับประชาชนในพื้นที่รับผิดชอบ โดยพยายามมุ่งเน้นให้ตำรวจ สามารถทำหน้าที่ประชาสัมพันธ์ได้ทุกคน



2.2 โครงการเคาะประตูบ้านตรวจเยี่ยมประชาชน (Knock Door)

สถานีตำรวจทุกพื้นที่ควรจัดให้มีโครงการเคาะประตูบ้านตรวจเยี่ยมประชาชน โดยจัดตำรวจทุกคนในสถานีตำรวจให้มีพื้นที่รับผิดชอบในการออกตรวจเยี่ยม มีการกำหนดเป้าหมายครัวเรือน ระยะเวลาการตรวจเยี่ยมและการรายงานผลการปฏิบัติ ตำรวจจะต้องทำหน้าที่ให้ความรู้ ข้อมูลข่าวสารต่างๆแก่ประชาชน ขณะเดียวกันจะต้องรับเรื่องราว ความเดือดร้อนความต้องการของประชาชนหรือข้อมูลข่าวสารที่เป็นประโยชน์กลับมา เพื่อดำเนินการแก้ไขปัญหาต่างๆ กรณีที่เป็นงานในหน้าที่ของตำรวจโดยตรงให้รับแก้ไขโดยเร็ว หากเป็นงานของหน่วยงานอื่นให้แจ้งผู้มีหน้าที่รับผิดชอบดำเนินการ

โครงการนี้ถ้ามีการดำเนินงานอย่างจริงจังจะเป็นการสร้างภาพลักษณ์ที่ดีของตำรวจประชาชนจะให้การยอมรับ และมีความศรัทธาตำรวจเป็นอย่างมาก



2.3 โครงการครูตำรวจ D.A.R.E (Drug Abuse Resistance Education)

โครงการการศึกษาเพื่อต่อต้านการใช้ยาเสพติดในเด็กนักเรียน หรือเรียกอีกอย่างว่า D.A.R.E. เป็นโครงการของสำนักงานตำรวจแห่งชาติ โดยจัดครูตำรวจ D.A.R.E. ไปให้ความรู้แก่นักเรียนในสถานศึกษาเพื่อให้ทราบถึงวิธีปฏิเสธแรงกดดันที่อาจมีอิทธิพลให้นักเรียนเข้าไปเกี่ยวข้องกับยาเสพติดชนิดต่างๆ



3. ด้านโอกาส (Opportunity)

โอกาสที่ผู้กระทำความผิดหรือคนร้ายจะลงมือก่ออาชญากรรมนั้น จะต้องอาศัยเวลา และสถานที่ที่เหมาะสมในการก่อเหตุ ตำรวจต้องพยายามหาวิธีการเมื่อที่จะถึงช่องโอกาสของคนร้าย ดังกล่าว โดยแยกออกเป็น

เวลา ตำรวจจะต้องพยายามถึงช่องโอกาสคนร้ายในระยะเวลาที่จะก่อเหตุ โดย มุ่งเน้นการปฏิบัติหน้าที่ดังนี้

3.1 การปรากฏตัวของตำรวจสายตรวจ (Show off Force)

การปรากฏตัวของตำรวจหรือการแสดงกำลังของตำรวจในช่วงเวลาและสถานที่ ที่เหมาะสม เป็นการสร้างความอบอุ่นใจให้กับประชาชน ขณะเดียวกันก็เป็นการสร้างความน่าเกรงขาม ให้กับคนร้ายหรือมีงาชีพไม่กล้าลงมือกระทำความผิด



3.2 การตั้งจุดตรวจค้น

การตั้งจุดตรวจค้นในช่วงเวลาและสถานที่ที่เหมาะสม เป็นการสร้างความอบอุ่นใจให้กับประชาชน ขณะเดียวกันก็เป็นการสร้างความน่าเกรงขามให้กับคนร้ายหรือมืออาชญากร ไม่กล้าลงมือกระทำความผิด นอกจากนี้ยังสามารถตรวจพบและจับกุมผู้กระทำความผิด เช่น ยาเสพติด อาวุธปืน เป็นต้น



สถานที่ สำหรับเรื่องการติดช่องโอกาสในเรือ สถานที่นั้นสามารถกระทำได้หลายวิธีและมีแนวคิดทฤษฎีที่เกี่ยวข้องมากมาย ตัวอย่างเช่น

3.3 การปรับสภาพแวดล้อมและใช้ประโยชน์สภาพแวดล้อมในการลดโอกาสการก่ออาชญากรรม

ตามหลักของทฤษฎีการควบคุมอาชญากรรมจากสภาพแวดล้อม (Crime Control Through Environmental Design) เป็นการปรับสภาพแวดล้อมและใช้ประโยชน์สภาพแวดล้อมในการลดโอกาสการก่ออาชญากรรม กล่าวคือ เป็นการอาศัยธรรมชาติของสภาพแวดล้อมมาเป็นประโยชน์ในการป้องกันอาชญากรรม ทำให้คนร้ายรู้สึกว่าเป็นเขตหวงห้ามและถูกเฝ้าระวังอยู่ จึงไม่อยากจะกระทำความผิดซึ่งอาจแปลงกลยุทธ์ออกเป็น 4 ประการ

ก. การเฝ้าระวังโดยธรรมชาติ โดยปกติแล้วคนร้ายไม่อยากจะให้คนมองเห็น ไม่ชอบให้ใครจับตามองได้ จึงควรทำให้พื้นที่ดูโล่ง เอาสิ่งกีดขวางออกไป กำหน้าต่างประตูให้หันออกไปทางถนน ติดไฟแสงสว่าง ทำจัดมุมอับและที่ลับตาออกไป โดยเพิ่มความเสี่ยงที่คนร้ายจะถูกตรวจพบหรือถูกจับกุมมากยิ่งขึ้น

ข. ควบคุมการเข้าออกโดยธรรมชาติ ได้แก่ การก่อสร้างรั้วพุ่มไม้ รั้วสูง การติดกั้นกลอนเหล็กดัดหรือสิ่งกีดขวาง มีทำให้ผู้กระทำผิดเข้าถึงตัวบุคคลหรือสิ่งของได้โดยง่าย

ค. การแบ่งพื้นที่ให้ชัดเจน อาจแบ่งพื้นที่สำหรับการป้องกันอาชญากรรมออกเป็นพื้นที่ส่วนตัว (Private area), พื้นที่กึ่งสาธารณะ (Semi-public area) หรือพื้นที่สาธารณะ (Public area) เมื่อกำหนดบทบาทหน้าที่ความรับผิดชอบของผู้ที่เกี่ยวข้อง ในการจัดการปรับสภาพแวดล้อมในพื้นที่ดังกล่าวเพื่อให้ปลอดภัยจากอาชญากรรม

ง. การบริหารจัดการ เป็นเรื่องของความร่วมมือความสามัคคีกลมเกลียวกันของคนในชุมชน โดยจัดตั้งเป็นรูปคณะกรรมการชุมชนหรือหมู่บ้าน มีกิจกรรมพบปะสังสรรค์กันและร่วมกันแก้ไขปัญหาอาชญากรรมและยาเสพติดในชุมชน



การปรับสภาพแวดล้อมและใช้ประโยชน์จากสภาพแวดล้อม
ในการลดโอกาสการก่ออาชญากรรม





3.4 การจัดการเชิงพื้นที่ที่มีแนวโน้มจะเกิดอาชญากรรม (พื้นที่เสี่ยง)

ตามหลักการของทฤษฎีหน้าต่างแตก (Broken Windows Theory) หากพื้นที่ใดเกิดสิ่งที่ไม่ดี มีจุดดำหรือความไร้ระเบียบแม้เพียงเล็กน้อย หากไม่มีคนเข้ามาดูแลแก้ไข ปล่อยทิ้งไว้ก็จะเกิดหายนะที่ใหญ่โตมากขึ้นเรื่อยๆ ตัวอย่างเช่น อาคารหลังหนึ่งมีหน้าต่างกระจกแตกอยู่แค่ 1-2 บาน แต่ถ้าวางปล่อยทิ้งไว้ไม่มีการซ่อมแซม แนวโน้มก็คือจะมีคนทำให้อาคารบานอื่นแตกเพิ่มขึ้น แล้วเมื่อกระจกบานอื่นแตกเพิ่มมากขึ้นจนอาจจะหมดทุกบานก็จะมีคนร่ำร้อน จรจัด ชีเยา บุกรุกเข้าไปในอาคารเพิ่มมากขึ้น จนกลายเป็นที่ซ่อนสุมและก่ออาชญากรรม ดังนั้นตำรวจหรือผู้มีหน้าที่เกี่ยวข้องจะต้องรีบเข้าไปดำเนินการแก้ไขปัญหาก่อนที่จะเกิดอาชญากรรมขึ้นสำหรับพื้นที่ดังกล่าว เช่น บ้านร้าง ป้ายรถโดยสารประจำทางที่เปลี่ยวๆ เป็นต้น



3.5 โครงการพื้นที่ปลอดภัย (Safety Zone)

เป็นโครงการที่มีประโยชน์อย่างมากในเรื่องของการป้องกันและแก้ไขปัญหาอาชญากรรมและยาเสพติด ทั้งนี้ขึ้นอยู่กับความพร้อมและความต้องการของชุมชน ตำรวจควรเข้าไปเป็นที่ปรึกษาให้กับชุมชนที่มีความพร้อมจะดำเนินการตามโครงการดังกล่าว โดยเฉพาะเรื่องของการทำสิ่งคน จบประมาณ อุปกรณ์เครื่องมือเครื่องใช้ และการบริหารจัดการ



3.6 โครงการเพื่อนบ้านเตือนภัย (Neighborhood Watch)

เป็นโครงการที่มุ่งเน้นการสร้างความเป็นมิตร ช่วยเหลือหรือเกื้อกูลซึ่งกันและกันของคนในชุมชน หรือหมู่บ้าน กล่าวคือ ทุกคนจะเตือนภัยและกันภัยกับเพื่อนบ้านบริเวณใกล้เคียงทั้งด้านซ้ายขวา หน้าและหลัง โดยอาจตั้งเป็นรูปคณะกรรมการโครงการ มีการประชุมแลกเปลี่ยนข้อมูลข่าวสารและความคิดเห็น มีการพบปะสังสรรค์ มีกิจกรรมร่วมกันอย่างสม่ำเสมอ

3.7 การใช้เครื่องมือทางด้านเทคโนโลยีใหม่ๆ

ความเจริญก้าวหน้าทางเทคโนโลยีมีมากขึ้น ทำให้เกิดประโยชน์ต่อการป้องกันอาชญากรรม เช่น กล้องโทรทัศน์วงจรปิด(CCTV) การใช้สัญญาณเตือนภัยตำรวจ ต้องให้คำแนะนำภาคประชาชนหรือองค์กรปกครองส่วนท้องถิ่น หรือหน่วยงานที่เกี่ยวข้องจัดสรรงบประมาณในการติดตั้งเครื่องมือทางด้านเทคโนโลยีดังกล่าว



3.8 โครงการตำรวจผู้รับใช้ชุมชน (Community Policing)

จัดให้มีตำรวจประจำชุมชน มีหน้าที่ให้คำปรึกษาและประสานความร่วมมือระหว่างหน่วยงานภาครัฐ ภาคเอกชนและชุมชน เพื่อร่วมมือกันแก้ไขปัญหาอาชญากรรม โดยมุ่งเน้นการสร้างชุมชนเข้มแข็ง เพื่อให้ชุมชนสามารถดูแลตัวเองได้อย่างยั่งยืนตลอดไป



การจัดทำโครงการกิจกรรมหรือมาตรการต่างๆ ต้องให้ปรากฏรายละเอียดอย่างเป็นรูปธรรม กำหนดระยะเวลาการปฏิบัติและผู้รับผิดชอบไว้อย่างชัดเจน ประการสำคัญ คือ ต้องมีการปฏิบัติอย่างจริงจัง มีการรายงานผลการปฏิบัติและถ่ายภาพประกอบ

โครงการ กิจกรรม หรือ มาตรการต่างๆ ควรดำเนินการให้ครบทั้ง 3 ด้าน คือ คนร้าย การตัดช่องโอกาสและผู้เสียหายหรือเหยื่อ โดยดำเนินการควบคู่กันไป ทั้งนี้ให้เหมาะสมกับสถานการณ์อาชญากรรมและสภาพพื้นที่ตามที่ได้วิเคราะห์ข้อมูลไว้



การป้องกันอาชญากรรมเชิงรุกโดยใช้ “ทฤษฎีสถิตามเหลี่ยมอาชญากรรม”

อันดับ	โครงการ/กิจกรรม/มาตรการ	1	2	3	4	5	6	7	8	9	10	11	12
1	<p>ด้านคนวัย</p> <p>1) โครงการตำรวจเฝ้าจุดออกพื้นที่เฝ้า</p> <p>2) โครงการระดมกวาดล้างอาชญากรรม</p> <p>3) มาตรการปิดจุดต้องสงสัย, มาตรการกึ่งวงจรา</p>												
อันดับ	โครงการ/กิจกรรม/มาตรการ	1	2	3	4	5	6	7	8	9	10	11	12
2	<p>ด้านที่ตั้ง/สิ่งก่อสร้าง</p> <p>1) โครงการปรับสภาพแวดล้อมเพื่อป้องกันอาชญากรรม</p> <p>2) โครงการติดตั้งระบบ CCTV, สัญญาณเตือนภัย</p> <p>3) โครงการจัดระเบียบพื้นที่เสี่ยง, เกื้อหนุนบ้านเตือนภัย</p>												
อันดับ	โครงการ/กิจกรรม/มาตรการ	1	2	3	4	5	6	7	8	9	10	11	12
3	<p>ผู้เกี่ยวข้อง/หน่วยงาน</p> <p>1) โครงการสำรวจเตือนภัย</p> <p>2) โครงการชุด D.A.S.E., โครงการ ร.น.ที่ พันตำรวจ</p> <p>3) โครงการอบรมให้ความรู้ประชาชน</p>												

ขั้นตอนที่ 3 การประเมินผล (Evaluation)

ควรจัดให้มีการประเมินผลการปฏิบัติงานภายในระยะเวลาที่กำหนดไว้ โดยอาจจะดูจากสถิติคดีอาญาเปรียบเทียบ ตัวชี้วัดตามคำรับรองการปฏิบัติราชการของสำนักงานตำรวจแห่งชาติ สุดท้ายคือการวัดผลสัมฤทธิ์ในเรื่องของความรู้สึกหวาดกลัวภัยอาชญากรรมและความพึงพอใจของประชาชน

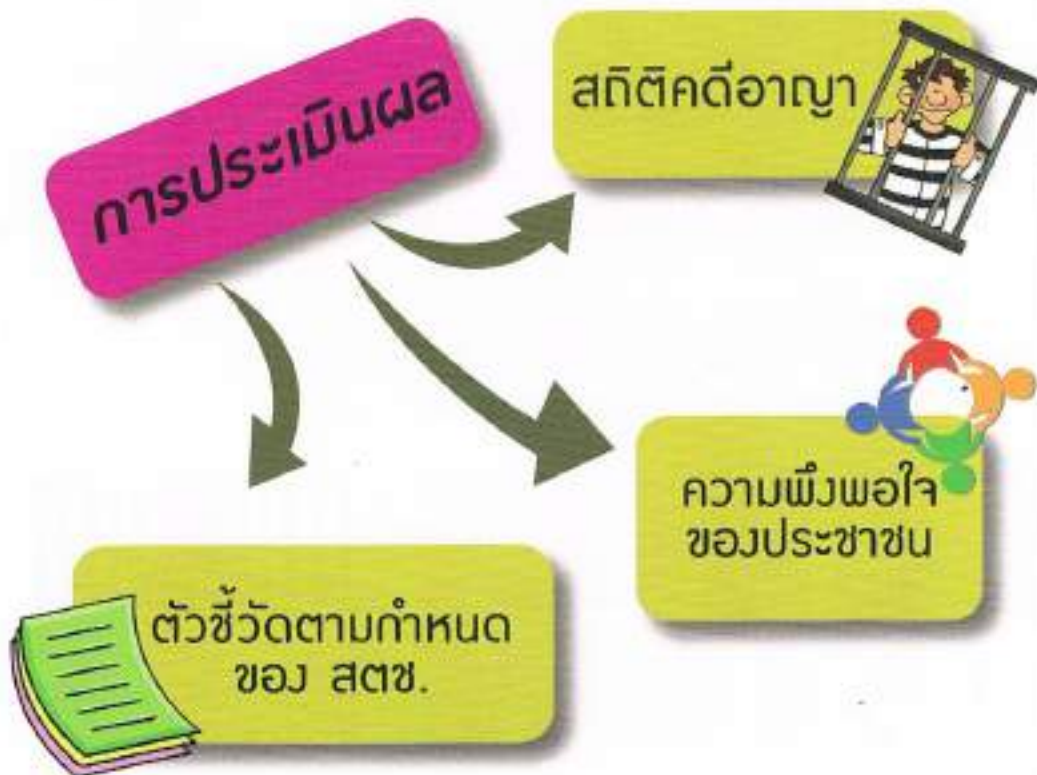

มาตรการในการป้องกันอาชญากรรมเชิงรุก

มาตรการในการป้องกันอาชญากรรมเชิงรุกอาจแบ่งออกเป็น 5 มาตรการดังนี้คือ

1. **โดยตำรวจ** หมายถึง การป้องกันอาชญากรรมในหน้าที่ของตำรวจ เช่น การจัดสายตรวจ ออกตรวจการตั้งจุดตรวจค้น
2. **โดยเจ้าของพื้นที่** หมายถึง เจ้าของพื้นที่ในแต่ละพื้นที่ต้องให้ความสนใจในการป้องกันอาชญากรรมที่จะเกิดขึ้นในพื้นที่ของตนเอง เช่น ห้างสรรพสินค้า หมู่บ้าน สถานที่ทำงาน หน่วยราชการต่างๆ เป็นต้น
3. **โดยผู้ใช้พื้นที่** หมายถึง ประชาชนโดยทั่วไปที่เข้าไปใช้พื้นที่ต่างๆ จะต้องรู้จักระมัดระวังในการป้องกันตนเอง เช่น การแต่งตัว การประจบของมีค่าติดตัว
4. **โดยหน่วยงานอื่นๆที่เกี่ยวข้อง** หมายถึง หน่วยงานราชการหรือภาคเอกชนที่เกี่ยวข้องกับการป้องกันอาชญากรรม เช่น องค์การบริหารการปกครองส่วนท้องถิ่น ฝ่ายปกครอง เป็นต้น
5. **โดยใช้เทคโนโลยี** หมายถึง การใช้เทคโนโลยีที่ทันสมัยเพื่อช่วยในการป้องกันอาชญากรรม เช่น กล้องโทรทัศน์วงจรปิด (CCTV) สัญญาณเตือนภัย

CRIME STOPPERS



มาตรการป้องกันการโจรกรรมรถ

การโจรกรรมรถของคนรัยมีวิธีการหลายรูปแบบ ทั้งวิธีการเก่าๆ และที่ได้พัฒนาขึ้นมาใหม่ผสมผสานกันหรืออาจกล่าวอีกนัยหนึ่งว่า คนรัยได้ศึกษาวิธีการและกลไกการป้องกันการโจรกรรมรถของเจ้าของและฝ่ายเจ้าหน้าที่ทุกวิถีทาง วิธีการโจรกรรมรถของคนรัยพอประมวลได้ดังนี้

• จัดกุญแจ

คนรัยจะใช้เครื่องมือจัดกุญแจออก แล้วเอามือล้วงเข้าไปเปิดสลักหรือคัมล็อกประตูเปิดประตูรถเข้าไป แล้วใช้ไขควงงัดกระปุกกุญแจแอสตาร์กออกต่อไฟตรงเพื่อตัดเครื่องยนต์ขับเคลื่อนหนีไป



• ใช้กุญแจปลอม

คนรัยจะทำกุญแจเลียนแบบกุญแจของรถชนิดที่ต้องการลักไว้หลายๆ ขนาด (รอยหยัก) แล้วเลือกลองเลือกใช้ทุกดอกที่ทำไว้ ถ้าเปิดประตูรถได้คนรัยก็จะเปิดประตูแล้วตัดเครื่องยนต์ขับเคลื่อนหนีไป





• ลอกแบบกุญแจ

คนร้ายจะใช้วิธีสร้างความสนิทชิดชอบกับเด็กบริการล้างอัดฉีดรถตามสถานบริการจำหน่ายน้ำมัน แล้วว่าจ้างให้เอาทินเนอร์น้ำมันเพิ่มพื้แบบกุญแจรถของจริงตามที่มีผู้ส่งชื่อไว้โดยมีค่าจ้างในการจัดทำคั่นละ 200 - 250 บาท โดยเด็กบริการล้างอัดฉีดจะเก็บแบบเพิ่มพื้กุญแจกับน้ำมันพร้อมจดหมายเลขทะเบียนรถคันนั้นไว้ให้ด้วย ต่อจากนั้นคนร้ายจะไปว่าจ้างร้านทำกุญแจทั่วไปทำกุญแจปลอมตามแบบเพิ่มพื้ในราคาถดถอย 10 - 20 บาท เมื่อได้กุญแจแล้วก็จะออกตระเวนติดตามรถคันดังกล่าวเพื่อโจรกรรม

• สร้างกุญแจ

คนร้ายจะทำกุญแจในรูปแบบและรูปทรงต่างๆ โดยไม่มีรอยหยักของรถตามชนิดที่ต้องการ (ระบุไว้ในใบส่งชื่อ) แล้วเอาน้ำหมึกอินเดียยี่ห้อสีค่ากาไว้ปล่อยให้แห้งสนิท เมื่อพบรถที่ต้องการคนร้ายจะเอากุญแจแบบรูปทรงที่ทำไว้สอดเข้าไปในรูกุญแจประตูรถแล้วปิดหมุมเพื่อให้เกิดร่องรอยที่นำหมึกอินเดียยี่ห้อสีค่ากาออก นำไปชะ



ร่องตามรอยที่ปรากฏอยู่เมื่อวัดทำกุญแจเรียบร้อยแล้ว คนร้ายก็จะออกติดตามรถคันนั้นเมื่อสบโอกาสจะทำการโจรกรรมทันที

• ใช้ลวดเกี่ยวปุ่มล็อกประตูรถ

รถบางชนิดไม่มีหูหิ้วคนร้ายจะใช้วิธีดึงกระจกที่บานประตูให้พยายงเพียงเล็กน้อยและถ้าเจ้าของปิดกระจกไม่สนิทก็ยิ่งเป็นโอกาสให้เกิดความสะดวกแก่คนร้ายมากขึ้นต่อจากนั้นคนร้ายจะใช้ลวดทำเป็นห่วงที่ปลายสอดเข้าไปถึงปุ่มล็อกประตูออก เปิดประตูเข้าไปในรถต่อไฟฟ้าสายตรงสตาร์ทเครื่องยนต์แล้วขับหลบหนีไป



• ใช้ไขควงตอก

คนรัยจะทำไขควงชนิดหน้าแบนขนาดยาวประมาณ 1 ฟุต (รวมความยาวของด้าม) ที่ตอนปลายไขควงตรงความยาวประมาณ 1 ใน 3 ของความยาวไขควง กัดออกเป็นมุมฉาก ใช้ปลายไขควงสอดเข้าไปในรูกุญแจประตูรถ จัดอย่างแรงกระตุกกุญแจประตูจะแตกและหลุดออกมาสามารถเปิดประตูรถเข้าไป ต่อไฟฟ้าสายตรงเพื่อตัดเครื่องยนต์แล้วขับหลบหนีไป



• ฉีกฝาดึงน้ำมัน

มีรถหลายชนิดฝาดึงน้ำมันอยู่ภายนอกและกุญแจเปิดฝาดึงน้ำมัน กุญแจเปิดประตูรถและกุญแจตัดเครื่องยนต์ที่ใช้ติดต่อกันคนรัยจะใช้กุญแจเลื่อนขนาดใหญ่ฉีกเอาฝาดึงน้ำมันไปทำกุญแจโดยอาศัยร่องรอยจากกุญแจของฝาดึงน้ำมันเมื่อกำเสร็จแล้วจะได้ทั้งกุญแจไปไขประตูรถและตัดเครื่องยนต์

• ใช้น้ำกรด

คนร้ายจะใช้น้ำกรดใส่ขวดและมีลูกยางหรือเข็มฉีดยาพร้อมหลอดดูดน้ำกรดจากขวดนำไปหยอดหรือฉีดเข้าไปในรูกุญแจประตูด น้ำกรดจะเข้าไปทำลายช่องกุญแจทำให้สามารถเปิดประตูเข้าไปในรถได้ แล้วใช้วิธีต่อไฟฟ้าสายตรงเพื่อติดเครื่องยนต์ขับหลบหนีไป

• เปิดกระจกหลังรถ

คนร้ายจะใช้ไขควงดัดยางขอบกระจกหลังรถออก แล้วเปิดกระจกออกด้วยแรงดึงซึ่งกระทำด้วยความชำนาญ คนร้ายหรือลูกมือที่ใช้วิธีการนี้จะกลายเป็นช่างถอดหรือใส่กระจกมาก่อน เมื่อถอดกระจกออกได้ แล้วงัดตัวเข้าไปในรถแล้วใช้วิธีต่อไฟฟ้าสายตรงเพื่อติดเครื่องยนต์แล้วขับรถหลบหนีไป



• ใช้เหล็กเขี่ยสลักล็อกประตู

คนร้ายจะทำเหล็กเป็นลักษณะแบนหรือกลมหรือใช้ไขควงตัวเล็กๆ แหย่เข้าไปในรูใต้กุญแจเปิดรถแล้วเขี่ยสลักล็อกประตูรถเปิดประตูเข้าไปในรถ ใช้วิธีต่อไฟฟ้าสายตรงเพื่อติดเครื่องยนต์ขับหลบหนีไป

• ใช้กุญแจพิเศษ

คนร้ายจะใช้เหล็กที่แข็งเป็นพิเศษทำเป็นขั้วหรือร่องต่างๆ มีขนาดความหนาเท่ากับกุญแจธรรมดาทั่วไป กุญแจพิเศษนี้มีความแข็งมากเป็นพิเศษเมื่อใส่เข้าไปในรูกุญแจประตูแล้วปิดด้วยความแรง ความแข็งของกุญแจพิเศษจะฉีกร่องในกุญแจประตูให้หักหรือไม่อยู่ในสภาพเดิมสามารถเปิดประตูเข้าไปในรถได้ ต่อไฟฟ้าสายตรงเพื่อติดเครื่องยนต์แล้วขับหลบหนีไป



- **ใช้เข็มปักของกัญญาแดง**

คนร้ายจะใช้เข็มที่มีความเหมาะสมในการสืบของกัญญาแดงประทุ อาศัยแรงบีบที่แน่นและมั่นคง บิดด้วยความแรง กิ่งอายุของกัญญาแดงประทุรอกออกไปเสวนำไปจ้างช่างทำกัญญาแดงปลอมเพื่อโจรกรรมรถคันนี้ต่อไป

- **ใช้กลอุบายรับจ้างขับรถ**

คนร้ายจะใช้วิธีการต่างๆ โดยไปรับจ้างเป็นคนขับรถตามสำนักงานจัดหางาน เมื่อได้รถแล้วก็จะขับรถให้นายจ้างประมาณ 6 - 7 วัน ได้โอกาสก็จะขับรถหลบหนีไป

- **จีรหรือชิงรถชิงหน้า**

คนร้ายประเภทนี้จะใช้รถจักรยานยนต์เป็นพาหนะปฏิบัติการครั้งละ 2 คน (ขับขี่ 1 คนและซ้อนท้าย 1 คน) ติดตามสะกดรอยรถตามใบสั่ง เมื่อเจ้าของรถหรือเหยื่อขับรถคนเกี่ยวไปจอดหรือผ่านไปบนเส้นทางที่เปลี่ยวหรือลับตาคน คนร้ายก็จะใช้วิธีขับรถจักรยานยนต์ไปเฉี่ยวรถของเหยื่อ เมื่อเหยื่อซึ่งเป็นเจ้าของรถหยุดรถลงตรวจสอบความเสียหาย คนร้ายจะใช้อาวุธปืนหรือมีดปลายแหลมจีให้หลงจากรถและส่องกัญญาแดงรถให้ คนร้ายก็จะขับขี่รถเอาไปชิงหน้าทิ้งผู้เสียหาย (เจ้าของรถ) ไว้ในที่กักหนุ



จากวิธีการโจรกรรมรถหลากหลายวิธีดังกล่าวข้างต้น เป็นอุทาหรณ์ให้เจ้าของรถและตำรวจต้องหมกมการในการป้องกันเหตุอย่างรัดกุมต่อไป

การสังเกตอาการของพู่ไธยาเสพติด

วิธีสังเกตว่าพู่ไธยาใช้หรือเสพยาเสพติดสามารถสังเกตได้จากความเปลี่ยนแปลงหรือลักษณะอาการและสิ่งที่ตรวจพบดังต่อไปนี้คือ

• การเปลี่ยนแปลงทางจิตใจนิสัยความประพฤติและบุคลิกภาพ

- เป็นคนเข้าอารมณ์หุดหิดง่าย เอาแต่ใจขาดเหตุผล
- ขาดเรียน ชอบหนีโรงเรียนหรือขาดงานบ่อยๆ จนผิดปกติ
- ให้ความสนใจในตนเอง ซื่อถือไม่ได้
- ความคิดที่องอาจ สกปรกขี้ส่อหลอ หลอหลอน มีผลให้การเรียนหรือการทำงานบกพร่อง
- พูดจาซื่อถือไม่ได้ พูดไม่สู้จับเรื่องกับรอย ไม่สนใจต่อสิ่งแวดล้อม ขาดความรับผิดชอบ
- มีกเก็บตัวเงียบๆ หลบซ่อนตัวเอง กำตัวปกปิดกลิ่น
- ชอบเข้าห้องน้ำนานๆ
- พบอุปกรณ์เกี่ยวกับการเสพยา เช่น หลอดฉีดยา เข็มฉีดยา กระดาษของก้นบุหรี่ ซากก้านไม้ขีดจำนวนมาก เศษกระดาษห่อใบไม้ หลอดกาแฟตกเป็นก้อนสีน้ำตาล
- พูดจาก้าวร้าว ก่ออึนผิดไปจากเดิม
- ไม่สนใจความเรียบร้อยของตนเอง แต่งกายไม่เรียบร้อยสกปรกไม่คอยอาบน้ำ
- มีนิสัยมีข้ออ้างในการออกนอกบ้านเสมอ ชอบเที่ยวเตร่กลับบ้านผิดเวลา
- กอ็ยขี้สับในบ้านสูงๆหลายบ่อย เพราะจะขโมยเอาไปขายเพื่อซื้อยาเสพติด
- เก็บขอร้าน ไม่ชอบทำงาน
- ช่วงเวลาทวนนอน นอนตื่นสายผิดปกติ
- มีอาการวิตกกังวล เศร้าซึม สึกน้ำจะหมดคล้ำ



• อาการเปลี่ยนแปลงทางร่างกาย

- สุขภาพร่างกายทรุดโทรม ขูบผอม ซีดเหลือง ไม่มีแรง อ่อนเพลียง่าย
- ริมฝีปากเขียวคล้ำ แหว่งแตก
- ตาแดงกำ ฐูม่านตาขยาย
- น้ำมูกไหล หัวใจออกมาก กลิ่นตัวแรง
- บริเวณแขนตามข้อพับ หัวไหล่ มีรอยแผลรอยช้ำเป็นจ้ำๆ (รอยรอยการฉีดยาเสพติดเข้าเส้น)
- มีรอยแผลขึ้นที่บริเวณแขน กอ็ยแขน อันเนื่องมาจากใช้ของมีคมกรีดเป็นทางๆ
- ผิวหนังหยาบกร้าน เป็นแผลพุพอง อาจมีน้ำหนอง น้ำเหลืองคล้ายโรคผิวหนัง
- ชอบใส่เสื้อแขนยาวและสวมแว่นตากันแดดเสมอ เพื่อปิดรอยรอยและอาการจากการเสพยาเสพติด



• ลักษณะของอาการขาดยา

- หาวนอนบ่อย จาม คล้ายคนเป็นหวัด น้ำมูกน้ำตาไหล
- กระสั่นกระส่าย กระวนกระวาย หายใจถี่ ปวดท้อง คลื่นไส้อาเจียน อาจถ่ายอุจจาระเป็นเลือด
- เหงื่อออกมากผิดปกติ
- ปวดเมื่อยตามร่างกายปวดเสียวในกระดูก ป่านท่ายายโต ซึ้นท่ายรา ไม่สู้แดด
มีอาการถึงขั้นรุนแรง
- มีอาการสั่นหรือเป็นตะคริวตามมือ ขน ขาหรือส่วนใดส่วนหนึ่ง
- มีอาการชักเกร็ง ไข้ขึ้นสูง ความดันโลหิตสูง
- หัวใจเต้นแรงและถี่ผิดปกติ
- นอนไม่หลับ
- เมื่อคลุ้มคลั่ง อาสวาท ควบคุมตนเองไม่ได้



การสังเกตข้อมูลด้านสถานที่ที่เกี่ยวข้องกับยาเสพติด

สถานการณ์ยาเสพติดในปัจจุบันได้มีการแพร่ขยายเข้ามาในเขตชุมชนเพิ่มมากขึ้น ลักษณะการดำเนินการของกลุ่มบุคคลที่เกี่ยวข้องกับยาเสพติด จะมีการปรับรูปแบบและวิธีการเพื่อหลบหลีกการตรวจค้นและจับกุมของเจ้าหน้าที่บ้านเมือง วิธีการอาจจะเป็นการนำยาเสพติดเข้ามาซุกซ่อนเพื่อพักคอยและส่งต่อไปยังกลุ่มลูกค้า หรืออาจจะขายฐานการผลิตเข้ามาในเขตชุมชน เช่น ในหมู่บ้านจัดสรร หอพัก อพาร์ตเมนต์ บ้านเช่าหรือในสถานประกอบการ โรงงานต่างๆเป็นต้นดังนั้นสำหรับการตรวจตราของเจ้าหน้าที่อาจจะไม่เพียงพอจึงมีความจำเป็นต้องที่ภาคประชาชนเจ้าของกิจการหรือผู้ที่มีหน้าที่เกี่ยวข้องจะต้องช่วยเป็นหูเป็นตา แจ้งข้อมูลเบาะแสให้กับเจ้าหน้าที่ตำรวจหรือหน่วยงานที่เกี่ยวข้องทราบเมื่อพบเห็นสิ่งผิดปกติ ดังต่อไปนี้

- ห้องพักมีคนแปลกหน้าเข้าออกมั่วซุกมั่วสุม
- มีการขนย้ายสิ่งของเข้าออกในลักษณะซุกซ่อนอย่างมีพิธีกรรม
- มีเสียงดังคล้ายเครื่องจักรกำลังทำงานเป็นจังหวะๆ
- มีกลิ่นเหม็นของสารเคมี
- อาคารที่พักอาศัยไม่มีวัสดุปิดทับ ไม่สามารถมองเห็นการเคลื่อนไหวภายใน
- มีรถเข้า - ออกในยามวิกาล
- ไม่ค่อยยุ่งเกี่ยวกับเพื่อนบ้าน



การวิเคราะห์สถานภาพยาเสพติด

ข้อมูลแสดงการวิเคราะห์ยาเสพติด สน.ยานนาวา ปิงประมาณ พ.ศ.2557



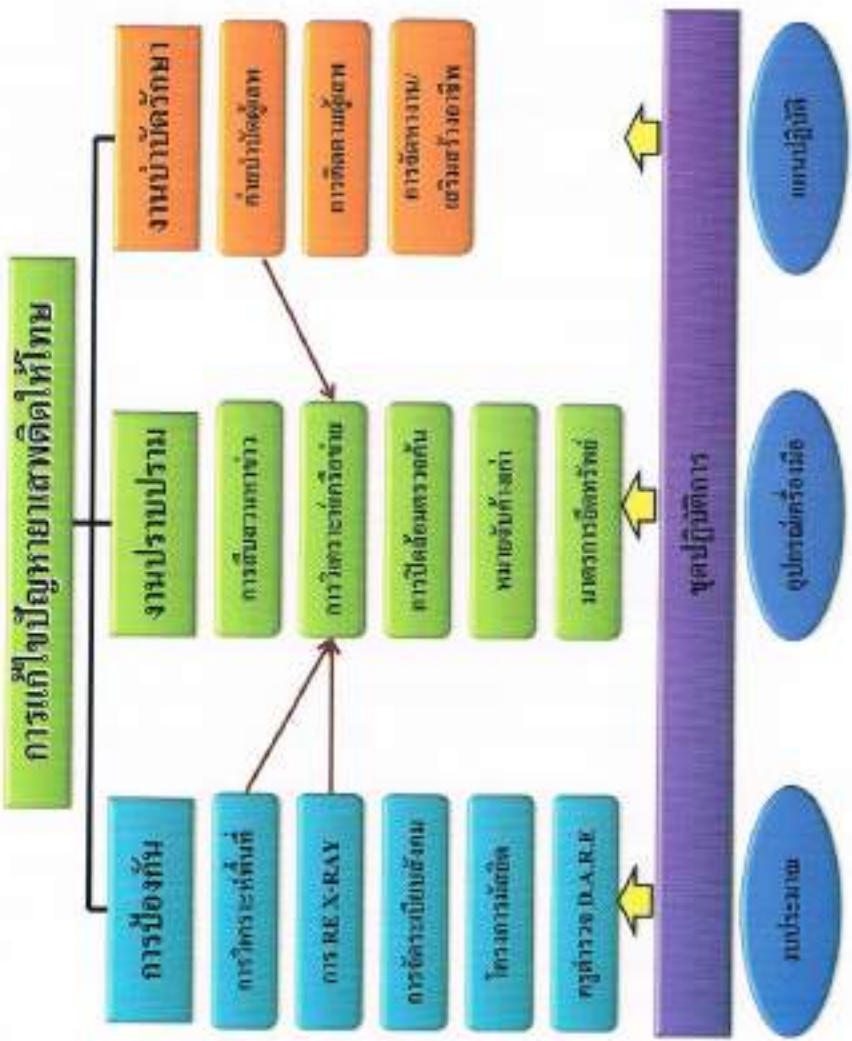

ข้อแนะนำประชาชนในการป้องกันตนเองไม่ให้ตกเป็นเหยื่ออาชญากรรม

1. การใช้เทคโนโลยีมาช่วยในการป้องกันอาชญากรรม เช่น การติดตั้งสัญญาณแจ้งภัยไว้หลายๆ แห่งเพื่อให้ผู้อื่น หรือเพื่อนบ้านใกล้เคียงทราบ เมื่อเกิดเหตุร้ายและแจ้งเหตุให้เจ้าหน้าที่ตำรวจทราบ
2. การใช้เครื่องประดับหรือของมีค่า ควรเก็บรักษาไว้อย่างมิดชิด โดยเฉพาะเด็ก เยาวชน และสุภาพสตรี เครื่องประดับที่มีไว้แต่ตัวหรือไว้เพื่อค้าขาย ควรจดรายละเอียดค่าทรัพย์สินประเภท เพชรพลอย และถ่ายรูปเก็บไว้
3. ระมัดระวังคนแปลกหน้าที่มาเดินวนเวียนไปมาหลายครั้ง หรือมีท่าทางพิรุธน่าสงสัยควร รีบแจ้งให้เจ้าหน้าที่ตำรวจทราบ
4. การทำธุรกิจการค้าในห้างร้านบริษัท ไม่ควรอยู่ท่ามกลางคนเดียว เมื่อหยิบสินค้าหรือ สิ่งของจากหลังร้านชั้นบนหรือที่เก็บของ ควรมีผู้อยู่ดูแลหน้าร้านหรืออยู่กับลูกค้าเสมอ และควร ระมัดระวังเป็นพิเศษเมื่อมีลูกค้าเข้ามาในร้านคราวละมาก ๆ
5. ขณะที่จะปิดหรือกำลังจะปิดสถานประกอบการ หากมีคนแปลกหน้ามาติดต่อการค้า หรือธุรกิจต่าง ๆ ควรพิจารณาและระมัดระวังอาจจะเป็นคนร้ายถ้าเป็นไปได้ควรรับปฏิเสธ ในทุกเรื่องโดยอ้างว่าปิดทำการแล้ว
6. ไม่ควรมีแต่เพียงเด็กหรือสตรีเท่านั้นอยู่เฝ้าดูสถานประกอบการหรือที่พักอาศัย
7. ไม่ควรเก็บเงินสดจำนวนมากหรือทรัพย์สินที่มีค่าไว้ในสถานที่ประกอบการค้า
8. การเปิด-ปิดสถานที่ประกอบการค้า ไม่ควรเปิดแต่เข้าถู่หรือยังมีปิดอยู่และไม่ควรปิด จนท่าหรือล็อกเก็บไป
9. ไม่ควรนำสินค้าหรือเครื่องประดับที่มีราคาแพง ๆ ออกมาให้ลูกค้าเลือกหลาย ๆ แบบหลาย ๆ ชนิด ในคราวเดียวกับการจัดสถานประกอบการค้าควรให้สามารถมองเห็นได้จากภายนอก
10. ควรสำรวจประตูหน้าต่างช่องระบายอากาศของสถานประกอบการค้า หรือที่พักอาศัย ให้อยู่ในสภาพที่มั่นคงแข็งแรง และปิดทุกครั้งต้องใส่กุญแจอย่างแน่นหนาทุกครั้ง ไม่ควร ถัดกลอนประตูหน้าต่างด้านนอกเพราะคนร้ายจะใช้เป็นห้องซิงได้เป็นอย่างดี

11. การจ้างคนงาน คนรับใช้หรือพนักงานควอร์ มีสำเนาบัตรประชาชนหรือบัตรประจำตัวต่าง ๆ ถ่ายรูป และรายละเอียดเกี่ยวกับประวัติส่วนตัว ญาติพี่น้อง เพื่อทราบที่อยู่ความเป็นมา อาชีพดั้งเดิม ความประพฤติ ตลอดจนญาติพี่น้องหรือคนรู้จัก เพื่อสามารถติดต่อในภายหลัง หากต้องการให้เจ้าหน้าที่ตำรวจเพิ่มพละยานิว่มือเพื่อทำการตรวจสอบประวัติ ก็ให้ขอความร่วมมือจากเจ้าหน้าที่ตำรวจท้องถิ่น

12. โครงการเพื่อนบ้านเตือนภัย ควรผูกมิตรกับเพื่อนบ้านใกล้เคียง เพื่อช่วยเป็นหูเป็นตา และให้ความช่วยเหลือแก่กันและกัน

13. เมื่อมีเหตุร้ายเกิดขึ้น ให้พยายามสงบสติอารมณ์ แล้วจดจำตำหนิรูปพรรณของคนร้าย การแต่งกาย อาวุธ ยานพาหนะ เส้นทางหลบหนี แล้วรีบแจ้งเจ้าหน้าที่ตำรวจ และรักษาสถานที่เกิดเหตุ จนกว่าเจ้าหน้าที่ตำรวจจะเดินทางมาถึง ทั้งนี้อย่าพยายามจับคนร้ายโดยลำพังด้วยตนเอง

14. การเบิกจ่ายเงินเดือนของหน่วยราชการและบริษัทห้างร้านควรเบิกจ่ายให้กับธนาคารในท้องถิ่นหากไม่มีควรขอความร่วมมือจากเจ้าหน้าที่ตำรวจในการเบิกเงินและไม่ควรเดินทางในเวลากลางคืน



ศูนย์พิทักษ์ชุมชน
พิทักษ์
ชุมชนเมือง
นครราชสีมา
ศูนย์
นครราชสีมา
ศูนย์พิทักษ์ชุมชน
นครราชสีมา
นครราชสีมา โทร. 053-7898219
ศูนย์ โทรสาร 053-7898219
Tel. 053-0648819 Fax. 05-3271255

การนำทฤษฎีสามเหลี่ยมอาชญากรรมไปประยุกต์ใช้ในภาคเอกชน

ทฤษฎีสามเหลี่ยมอาชญากรรมในโรงแรม Hotel Crime Triangle Theory

- ความสะอาด ประสิทธิภาพของพนักงาน บริการอย่างมีประสิทธิภาพ
- ความเข้มงวด ระเบียบ
- ความเข้มงวดในการดูแลอาชญากรรมในชั้นที่
- ผู้ตรวจหาการก่อกวนของพนักงาน
- ติดตามข้อมูลข่าวสาร ความปลอดภัย
- เป็นที่จับตามองผู้ก่อการร้าย

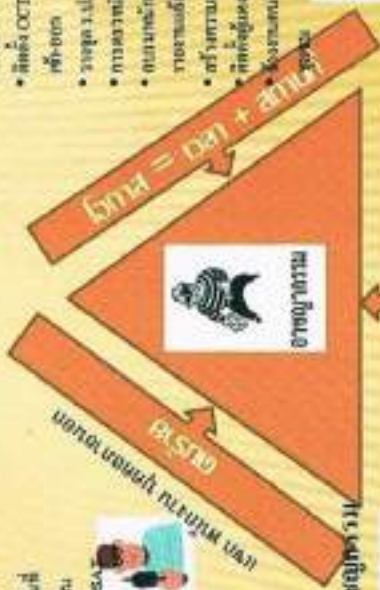

- ปรับปรุงสภาพแวดล้อมเพื่อป้องกันอาชญากรรม
- แสงสว่าง + กระจก + สัมผัสผู้พิทักษ์ไม่ให้มอง
- ติดตั้ง CCTV, สัญญาณเตือนภัย, ระบบควบคุมอุณหภูมิ-ความชื้น
- ระบุจุดรับฝาก, การเดินตรวจ, การตรวจพื้นที่
- การตรวจพื้นที่และควบคุมการเข้า-ออก
- อุปกรณ์ตรวจจับไฟไหม้ที่ผ่านในภาพนิ่งหรือไฟตรวจจับ
- ระวังการสัมผัสกับสิ่งติดกันที่เปียกชื้นเพื่อหลีกเลี่ยง
- ติดตั้งผู้ดูแล, มีชื่อผู้รับผิดชอบการเข้าถึงพื้นที่
- ระวังระบบไฟฟ้ที่ผิดปกติ ระวังการสัมผัสกับสิ่งติดกันที่เปียก

มาตรการในการป้องกันอาชญากรรม

- โดดเดี่ยวตัวที่อ่อนแอและเปราะบาง
- ตรวจจับและ
- ตรวจจับการวิ่งหนีผู้ก่อการร้าย
- ตรวจจับการเข้าถึงผู้ก่อการร้าย
- ตรวจจับการเข้าถึงผู้ก่อการร้าย
- ตรวจจับการเข้าถึงผู้ก่อการร้าย



- แยก พนักงาน ผู้มาติดต่อ
- มีนโยบายการเข้าถึงการก่อกวนที่อนุญาตให้ดูและตามที่ระบุไว้
- อบรมให้ทราบถึงความปลอดภัยในการเข้าถึงพื้นที่
- ระวังการเข้าถึงผู้ก่อการร้าย
- ระวังการเข้าถึงผู้ก่อการร้าย
- ระวังการเข้าถึงผู้ก่อการร้าย



โดย กัญญาพร อภินิหาร

บทสรุป

การป้องกันอาชญากรรมเชิงรุกโดยการทำให้องค์ประกอบของการเกิดอาชญากรรม
ด้านใดด้านหนึ่งของสามเหลี่ยมหายไปตามหลักการของทฤษฎีสามเหลี่ยมอาชญากรรมที่
กล่าวมาแล้วข้างต้นจะทำให้การปฏิบัติงานของตำรวจมีเป้าหมายที่ชัดเจนเข้าใจง่ายและสามารถ
ปฏิบัติหน้าที่ได้อย่างถูกต้องเป็นการแก้ไขปัญหาอาชญากรรมแบบบูรณาการที่
“ถูกจุดและตรงประเด็น”

ปัจจุบันการปฏิบัติหน้าที่ของตำรวจมุ่งเน้นการบังคับใช้กฎหมายเป็นหลัก คือ เน้น
ด้านการจัดการกับคนร้าย (สร้างความหวาดกลัวให้กับคนร้าย) โดยส่วนใหญ่ยังละเลย
และไม่ค่อยให้ความสำคัญกับอีก 2 ด้านที่เหลือ คือ การสกัดช่องโอกาสของคนร้ายและการป้องกัน
ไม่ให้ประชาชนตกเป็นเหยื่อ (สร้างความอบอุ่นใจให้กับคนดี) หากตำรวจปรับกลยุทธ์ใหม่
โดยมุ่งเน้นส่วนที่เหลืออีก 2 ด้านและพยายามสร้างเครือข่ายทุกภาคส่วนให้มีส่วนร่วม
ในการแก้ไขปัญหาอาชญากรรม จะทำให้ประชาชนเกิดความรู้สึกอบอุ่นใจและพึงพอใจมาก
ยิ่งขึ้นมีผลต่อภาพลักษณ์เชิงบวกของตำรวจ ดังนั้นจึงเห็นควรที่ผู้บังคับบัญชาหรือ
หัวหน้าหน่วยงานควรนำแนวคิดการป้องกันอาชญากรรมเชิงรุกโดยใช้ทฤษฎีสามเหลี่ยม
อาชญากรรม นี้มาทำความเข้าใจกับตำรวจเพื่อให้การปฏิบัติหน้าที่แก้ไขปัญหาอาชญากรรม
ได้บรรลุเป้าหมายเกิดประโยชน์สูงสุดต่อไป





หนังสือที่ตำรวจ
ต้องอ่าน
ประชาชนต้องรู้



กองบัญชาการตำรวจนครบาล